

CIEVS-MIS

Centro de Informações Estratégicas de Vigilância em Saúde

CLIPPING DE NOTÍCIAS

Semana Epidemiológica 17 | Ano 2022

24/04/2022 a 30/04/2022

Abril

D	S	T	Q	Q	S	S
					1	2
3	4	5	6	7	8	9
10	11	12	13	14	15	16
17	18	19	20	21	22	23
24	25	26	27	28	29	30

No sentido de aprimorar a capacidade de alerta e respostas às emergências em Saúde Pública, o CIEVS/SES/MS realiza semanalmente a busca ativa de rumores veiculados pela mídia em canais de comunicações internacionais, nacionais e estaduais por meio de um processo denominado "Clipping". A permanência e ativação dos links não estão sob o nosso domínio.

1 NOTÍCIAS INTERNACIONAIS página 2

2 NOTÍCIAS NACIONAIS páginas 3-5

3 NOTÍCIAS ESTADUAIS páginas 6-7

China detecta primeiro caso humano de gripe aviária H3N8

A China confirmou o primeiro caso humano conhecido da gripe aviária H3N8, mas as autoridades afirmaram que o risco de transmissão entre pessoas é reduzido.

Data da notícia: 27/04/2022

Fonte: [GHZ](#)

Encaminhamentos: Encaminhamento de Alerta para Coordenação de Vigilância Epidemiológica / Gerência de Técnica de Controle de Zoonoses / Gerência Técnica de Doenças Respiratórias

Paquistão relata segundo caso de poliovírus selvagem, ambas as crianças são do Waziristan do Norte



Autoridades paquistanesas relatam o segundo caso de pólio de 2022. Uma menina de dois anos foi paralisada pelo poliovírus selvagem, ela teve um início de paralisia em 14 de abril. O novo poliovírus selvagem tipo 1 (WPV1) foi confirmado do Waziristan do Norte em 29 de abril de 2022 pelo Laboratório Nacional de Pólio do Paquistão no Instituto Nacional de Saúde de Islamabad.

Data da notícia: 30/04/2022

Fonte: [Oubreak News Today](#)

Encaminhamentos: Encaminhamento de Alerta para Gerência Técnica de Imunização / Coordenação de Vigilância Epidemiológica

RN registra aumento de casos de arboviroses; zika aumentou em 970%

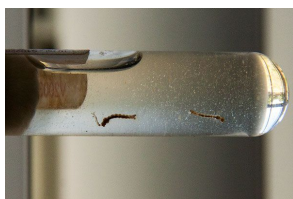

O número de casos de arboviroses como dengue, zika e chikungunya está crescendo em todo o Rio Grande do Norte. A Secretaria de Estado da Saúde Pública (Sesap), por meio do seu Programa Estadual de Arboviroses, tem identificado um aumento crescente nos casos de dengue, chikungunya e zika.

Data da notícia: 25/04/2022

Fonte: [Tribuna do Norte](#)

Encaminhamentos: Encaminhamento de Alerta para Gerência Técnica de Controle de Zoonoses / Gerência Técnica de Doenças Endêmicas

Ceará tem maior média de crianças internadas por síndromes respiratórias desde 2020



Desde o início de abril, a gente vê um aumento exponencial nos casos graves de crianças internadas por síndromes respiratórias. Tanto bronquiolites quanto casos asmáticos e de pneumonias graves", afirma a pediatra Bárbara Montenegro.

Data da notícia: 26/04/2022

Fonte: [O Povo](#)

Encaminhamentos: Encaminhamento de Alerta para Gerência Técnica de Doenças Respiratórias

De cada 10 crianças brasileiras, 3 estão sem vacinas contra doenças potencialmente fatais



A cada dez crianças brasileiras, três não receberam vacinas contra doenças potencialmente fatais, aponta um levantamento realizado pelo Unicef (Fundo das Nações Unidas para as Crianças). O estudo usou dados do PNI (Plano Nacional de Imunizações) de crianças menores de cinco anos em todas as regiões do país

Data da notícia: 27/04/2022

Fonte: [Jornal de Brasília](#)

Encaminhamentos: Encaminhamento de alerta para Gerência Técnica de Imunização / Coordenação de Vigilância Epidemiológica

Diagnóstico de depressão cresce 40% durante a pandemia



O percentual de pessoas diagnosticadas com depressão no Brasil aumentou mais de 40% durante a pandemia de COVID-19, passando de 9,6% no período anterior à crise sanitária, para 13,5% no primeiro trimestre deste ano. As informações são da Agência Brasil.

Data da notícia: 27/04/2022

Fonte: [Jornal de Brasília](#)

Encaminhamentos: Encaminhamento de Alerta para Gerência Técnica de Doenças e Agravos não Transmissíveis / Gerência Técnica da Rede de atenção Psicossocial

Casos de dengue sobem 95,2% no Brasil

Os casos de dengue no Brasil apresentaram um aumento de 95,2% em 2022, entre 2 de janeiro e 9 de abril. A elevação é em relação ao mesmo período do ano passado. Ao todo, foram registrados 393.967 casos prováveis da doença.

Data da notícia: 28/04/2022

Fonte: [Agência Brasil](#)

Encaminhamentos: Encaminhamento de Alerta para Gerência Técnica de Controle de Vetores / Gerência Técnica de Doenças Endêmicas

Nenhuma criança ou adolescente morreu por conta da vacina da COVID

Passados dez meses do início da vacinação contra a COVID-19 da faixa etária abaixo de 18 anos no Brasil, nenhuma criança ou adolescente morreu em decorrência de efeito adverso da vacina.

Data da notícia: 28/04/2022

Fonte: [Yahoo! Notícias](#)

Encaminhamentos: Encaminhamento de Alerta para Gerência Técnica de Imunização / Coordenação de Vigilância Epidemiológica

Nova subvariante do coronavírus é identificada em São Paulo

A identificação de uma nova subvariante do SARS-CoV-2, vírus que causa a COVID, foi confirmada nesta quarta-feira (27) na cidade de São Paulo.

Data da notícia: 28/04/2022

Fonte: [Folha de São Paulo](#)

Encaminhamentos: Encaminhamento de Alerta para Gerência Técnica de Doenças Respiratórias

Secretaria de Saúde confirma terceiro caso de raiva e mais uma morte em Minas



A Secretaria de Estado de Saúde confirmou o terceiro caso de raiva humana e mais um óbito pela doença, em Minas Gerais. Um quarto paciente suspeito está sendo investigado.

Data da notícia: 29/04/2022

Fonte: [Band](#)

Encaminhamentos: Encaminhamento de Alerta para Gerência Técnica de Controle de Zoonoses

Mais de 100 mil ainda não retornaram para reforço da Janssen em MS



Cerca de 35% do público que tomou o imunizante de dose única da Janssen em Mato Grosso do Sul não retornou aos pontos de vacinação para receber a dose de reforço da vacina até a manhã deste domingo (24)

Data da notícia: 24/04/2022

Fonte: [Midiamax](#)

Encaminhamentos: Encaminhamento de Alerta para Gerência Técnica de Imunização

Pantanal de MS tem seca classificada como extrema em março

A seca registrada no Pantanal de Mato Grosso do Sul no mês de março deste ano foi classificada como extrema, conforme o Monitor de Secas, que observa a quantidade de chuva ocorrida em cada município.

Data da notícia: 26/04/2022

Fonte: [Campo Grande News](#)

Encaminhamentos: Encaminhamento de Alerta para Gerência Técnica de Vigilância em Saúde Ambiental / Gerência Técnica de Vigilância em Desastres

Governo cria programa que intensifica vigilância sanitária animal e vegetal na região de fronteira do Estado

Visando reforçar a segurança sanitária animal e vegetal em 13 municípios da região de fronteira de Mato Grosso do Sul, o Governo do Estado instituiu por meio de Decreto, o Programa de Vigilância Sanitária Agropecuária de Fronteiras Lobo Guará em Mato Grosso do Sul.

Data da notícia: 27/04/2022

Fonte: [Governo do Estado de Mato Grosso do Sul](#)

Encaminhamentos: Encaminhamento de Alerta para Vigilância Sanitária/CIEVS Ponta Porã / CIEVS Corumbá

Com menor cobertura vacinal em oito anos, risco é de aumento de casos de sarampo

Boletim do Ministério da Saúde mostra que em 2021, Mato Grosso do Sul teve seis casos confirmados, sem mortes. Mas estado vizinho, São Paulo, encerrou o ano passado com 145 confirmações e este ano já tem 70. MS, em 2022, ainda não registrou positividade em sarampo.

Data da notícia: 29/04/2022

Fonte: [Campo Grande News](#)

Encaminhamentos: Encaminhamento de Alerta para Coordenação de Vigilância Epidemiológica / Gerência Técnica de Imunização. Conforme análise realizada pela Gerência Técnica de Imunização o rumor exposto na mídia em questão, **em partes não é verídico**, pois não há registros de casos confirmados de sarampo em 2021 em MS, foram notificados 11 casos e descartados após investigação.

Crianças lotam corredores em hospitais da Capital com sintomas gripais



As alas pediátricas de alguns dos principais hospitais de Campo Grande, que recebem pacientes de todo o Estado, estão lotadas há algumas semanas. No HRMS (Hospital Regional de Mato Grosso do Sul), há falta de leitos e crianças estão nos corredores aguardando atendimento, especialmente com sintomas respiratórios.

Data da notícia: 28/04/2022

Fonte: [Campo Grande News](#)

Encaminhamentos: Encaminhamento de Alerta para Gerência Técnica de Doenças Respiratórias / Gerência Técnica de Atenção Hospitalar / Gerência Técnica do Núcleo de Vigilância Hospitalar

Com vítimas na Capital e interior, MS confirma a 6ª morte por dengue neste ano

Estado já registrou cerca de 42% do total de mortes em todo ano de 2021. Alguns com sintomas de dengue, pacientes aguardam atendimento em unidade de saúde da Capital.

Data da notícia: 29/04/2022

Fonte: [Campo Grande News](#)

Encaminhamentos: Encaminhamento de Alerta para Gerência Técnica de Doenças Endêmicas

Plantão CIEVS Estadual

DISQUE-NOTIFICA

0800-647-1650

(67) 98477-3435 (ligações, SMS, WhatsApp - 24 horas)

(67) 3318-1823 (expediente)

E-NOTIFICA

cievs.ms@hotmail.com (24 horas)

cievs@saude.ms.gov.br (expediente)

ENDEREÇO

Rua Delegado Osmar de Camargo, s/nº, Parque dos Poderes - Jardim Veraneio
CEP: 79.037-108 - Campo Grande / MS

Governador do Estado de Mato Grosso do Sul	Reinaldo Azambuja Silva
Secretário de Estado de Saúde	Geraldo Resende Pereira
Secretária de Estado de Saúde Adjunta	Crhistine Cavalheiro Maymone Gonçalves
Diretoria de Vigilância em Saúde	Larissa Domingues Castilho
Coordenadoria do CIEVS Estadual	Karine Barbosa

Elaboração Daniel Henrique Tsuha
Danielle Tebet
Grazielli Rocha Romera
Karine Barbosa
Roselene Lopes de Oliveira